Informe de Proyecto: Implementación de SIEM con Wazuh

1. Introducción

Este informe detalla la configuración de un sistema de monitorización de seguridad (SIEM) utilizando Wazuh. El objetivo principal es centralizar y analizar los eventos de seguridad de un servidor Debian que aloja una instancia de WordPress, permitiendo detectar ataques o configuraciones erróneas en tiempo real.

2. Configuración del Escenario

Para este proyecto se han desplegado dos entornos principales:

Wazuh Manager: El cerebro del sistema, encargado de recibir, procesar y mostrar las alertas en un panel visual.

Wazuh Agent (Debian con WordPress): La máquina protegida que envía información constante sobre su estado y actividad al Manager.

3. Fuentes de Recolección de Datos

Se han configurado tres vías de entrada de información para asegurar una vigilancia completa:

Fuente 1 (página 6, imagen2): Actividad del Sistema: Instalamos y vinculamos el agente de Wazuh para vigilar procesos internos, intentos de inicio de sesión y comandos ejecutados en el servidor.

Fuente 2 (pagina 8, imagen 1): Logs de Aplicaciones (Apache/WordPress):

Configuramos el agente para leer los archivos de acceso y errores de Apache.

Activamos el modo depuración en WordPress (WP_DEBUG) para que cualquier fallo en la web sea registrado y enviado al SIEM.

Fuente 3 (pagina 3, imagen 1): Logs Remotos (Syslog): Habilitamos el puerto 514 UDP en el servidor Wazuh para recibir logs de dispositivos externos o servicios de red, asegurando que nada escape al monitoreo.

4. Simulación de Amenazas y Resultados

Para validar que el sistema funciona correctamente, realizamos varias pruebas de seguridad:

Ataque de Fuerza Bruta (SSH (pagina 9, imagen 1)): Se realizaron múltiples intentos fallidos de acceso. El sistema detectó inmediatamente la anomalía, registrando 6 fallos de autenticación en el Dashboard.

Integridad de Archivos (FIM) (pagina 9, imagen 1): Modificamos el archivo crítico /etc/passwd. Wazuh disparó una alerta de nivel alto al detectar que un archivo sensible del sistema había sido alterado.

Monitoreo de Aplicaciones: El sistema quedó preparado para registrar cada visita y cada error 404 (página no encontrada) ocurrido en el sitio WordPress.

5. Conclusiones

Referencia: (pagina 9, imagen 2)

El sistema Wazuh ha sido implementado con éxito. Gracias a la centralización de logs, ahora contamos con una herramienta capaz de:

Identificar ataques en el momento en que ocurren.

Vigilar la integridad de los archivos del servidor.

Generar reportes visuales que facilitan la toma de decisiones ante incidentes de seguridad.

```
    <ssl_manager_key>etc/sslmanager.key</ssl_manager_key>
    <ssl_auto_negotiate>no</ssl_auto_negotiate>
  </auth>

  <cluster>
    <name>wazuh</name>
    <node_name>node01</node_name>
    <node_type>master</node_type>
    <key></key>
    <port>1516</port>
    <bind_addr>0.0.0.0</bind_addr>
    <nodes>
        <node>NODE_IP</node>
    </nodes>
    <hidden>no</hidden>
    <disabled>yes</disabled>
  </cluster>

</ossec_config>

<ossec_config>
  <localfile>
    <log_format>journald</log_format>
    <location>journald</location>
  </localfile>

  <localfile>
    <log_format>audit</log_format>
    <location>/var/log/audit/audit.log</location>
  </localfile>

  <localfile>
    <log_format>syslog</log_format>
    <location>/var/ossec/logs/active-responses.log</location>
  </localfile>

</ossec_config>
<localfile>
  <log_format>apache</log_format>
  <location>/var/log/apache2/access.log</location>
</localfile>
<localfile>
  <log_format>apache</log_format>
  <location>/var/log/apache2/error.log</location>
</localfile>

^G Help      ^O Write Out  ^W Where Is   ^K Cut       ^T Execute    ^C Location   M-U Undo      M-A Se
^X Exit      ^R Read File  ^\ Replace    ^U Paste     ^J Justify    ^/ Go To Line M-E Redo      M-6 Co
```

main / configure-and-use-wazuh-as-siem / README.es.md

Preview | Code | Blame

Instrucciones

Agregar Múltiples Fuentes de Datos a Wazuh

Como un SIEM, Wazuh recopila y analiza datos de diversas fuentes, como servidores, aplicaciones, firewalls, routers, y más. El primer paso es asegurarse de que Wazuh esté configurado para recibir logs de estas diversas fuentes.

- **Fuente 1: Agentes de Wazuh (Endpoints)** Si ya tienes agentes de Wazuh instalados en tus endpoints como en el ejercicio EDR, esos datos son una de las fuentes. Asegúrate de que los agentes estén activos y enviando datos al Wazuh Manager, sino lo tienes haz la instalación de los agentes en la `maquina debian con wordpress`.
- **Fuente 2: Logs de Aplicaciones** Configura los agentes de Wazuh para monitorear logs de aplicaciones específicas en los endpoints. Por ejemplo, puedes configurar un agente para recopilar logs de un servidor web o de un servidor de base de datos. Edita el archivo de configuración del agente en cada endpoint para incluir la ubicación de los logs.

Ejemplo, para monitorear los Logs del Servidor Web. En el archivo de configuración del agente (/var/ossec/etc/ossec.conf), agrega la configuración para monitorealos.

```
<localfile>
  <log_format>apache</log_format>
  <location>/var/log/apache2/access.log</location>
</localfile>
<localfile>
  <log_format>apache</log_format>
  <location>/var/log/apache2/error.log</location>
</localfile>
```

Además debido a que WordPress no genera logs de manera predeterminada, habilita la generación de logs para registrar errores y advertencias PHP. Para activar los logs de errores de WordPress, edita el archivo wp-config.php y agrega las siguientes líneas:

```
debian@debian: ~
File  Edit  View  Search  Terminal  Help
GNU nano 7.2                /var/www/html/wp-config.php
 * It is strongly recommended that plugin and theme developers use WP_DEBUG
 * in their development environments.
 *
 * For information on other constants that can be used for debugging,
 * visit the documentation.
 *
 * @link https://developer.wordpress.org/advanced-administration/debug/debug-wo
 */
define( 'WP_DEBUG', false );

/* Add any custom values between this line and the "stop editing" line. */

define( 'WP_DEBUG', true );
define( 'WP_DEBUG_LOG', true );
define( 'WP_DEBUG_DISPLAY', false );

/* That's all, stop editing! Happy publishing. */

/** Absolute path to the WordPress directory. */
if ( ! defined( 'ABSPATH' ) ) {

^G Help      ^O Write Out  ^W Where Is   ^K Cut       ^T Execute    ^C Location
^X Exit      ^R Read File  ^\ Replace    ^U Paste     ^J Justify    ^/ Go To Line
```

debian@debian: ~ CTRL DERECHA

main / configure-and-use-wazuh-as-siem / README.es.md

Preview | Code | Blame

```
  <log_format>apache</log_format>
  <location>/var/log/apache2/access.log</location>
</localfile>
<localfile>
  <log_format>apache</log_format>
  <location>/var/log/apache2/error.log</location>
</localfile>
```

Además debido a que WordPress no genera logs de manera predeterminada, habilita la generación de logs para registrar errores y advertencias PHP. Para activar los logs de errores de WordPress, edita el archivo wp-config.php y agrega las siguientes líneas:

```
define( 'WP_DEBUG', true );
define( 'WP_DEBUG_LOG', true );
define( 'WP_DEBUG_DISPLAY', false );
```

> 💡 Esto generará un archivo de log en /wp-content/debug.log donde se registrarán todos los errores y advertencias de PHP relacionados con WordPress.

- **Fuente 3: Logs de Firewalls o Routers** Si tienes acceso a un firewall o router, asegúrate de que los logs relevantes se envíen a Wazuh a través de agentes. Por lo general, esto se puede hacer instalando un agente de Wazuh en la máquina que maneja los logs del firewall o configurando el dispositivo para que envíe logs a través de syslog a una máquina que tenga un agente de Wazuh instalado.

> NOTA: Nosotros practicaremos con la fuente 1 y 2.

Simulación de Ataques Multi-Fuente

Ahora vamos a simular un ataque distribuido en diferentes sistemas.

1. Intenta iniciar sesión con credenciales incorrectas en el endpoint (maquina debian) varias veces.
2. Modifica archivos sensibles en el endpoint para que Wazuh detecte el cambio.

```
sudo echo "Simulación de cambio malicioso" >> /etc/passwd
```

```
    <node_name>node01</node_name>
    <node_type>master</node_type>
    <key></key>
    <port>1516</port>
    <bind_addr>0.0.0.0</bind_addr>
    <nodes>
        <node>NODE_IP</node>
    </nodes>
    <hidden>no</hidden>
    <disabled>yes</disabled>
  </cluster>

<remote>
  <connection>syslog</connection>
  <port>514/port>
  <protocol>udp</protocol>
  <allowed-ips>192.168.18.197</allowed-ips>
</remote>

  <localfile>
    <log_format>journald</log_format>
    <location>journald</location>
  </localfile>

  <localfile>
    <log_format>audit</log_format>
    <location>/var/log/audit/audit.log</location>
  </localfile>

  <localfile>
    <log_format>syslog</log_format>
    <location>/var/ossec/logs/active-responses.log</location>
  </localfile>

<localfile>
  <log_format>apache</log_format>
  <location>/var/log/apache2/access.log</location>
</localfile>
<localfile>
  <log_format>apache</log_format>
  <location>/var/log/apache2/error.log</location>
</localfile>
</ossec_config>

^G Help      ^O Write Out  ^W Where Is   ^K Cut       ^T Execute    ^C Location   M-U Undo      M-A Se
^X Exit      ^R Read File  ^\ Replace    ^U Paste     ^J Justify    ^/ Go To Line M-E Redo      M-6 Co
```

CTRL DERECHA

main / configure-and-use-wazuh-as-siem / README.es.md

Preview | Code | Blame

en los endpoints. Por ejemplo, puedes configurar un agente para recopilar logs de un servidor web o de un servidor de base de datos. Edita el archivo de configuración del agente en cada endpoint para incluir la ubicación de los logs.

Ejemplo, para monitorear los Logs del Servidor Web. En el archivo de configuración del agente (/var/ossec/etc/ossec.conf), agrega la configuración para monitorealos.

```
<localfile>
  <log_format>apache</log_format>
  <location>/var/log/apache2/access.log</location>
</localfile>
<localfile>
  <log_format>apache</log_format>
  <location>/var/log/apache2/error.log</location>
</localfile>
```

Además debido a que WordPress no genera logs de manera predeterminada, habilita la generación de logs para registrar errores y advertencias PHP. Para activar los logs de errores de WordPress, edita el archivo wp-config.php y agrega las siguientes líneas:

```
define( 'WP_DEBUG', true );
define( 'WP_DEBUG_LOG', true );
define( 'WP_DEBUG_DISPLAY', false );
```

> 💡 Esto generará un archivo de log en /wp-content/debug.log donde se registrarán todos los errores y advertencias de PHP relacionados con WordPress.

- **Fuente 3: Logs de Firewalls o Routers** Si tienes acceso a un firewall o router, asegúrate de que los logs relevantes se envíen a Wazuh a través de agentes. Por lo general, esto se puede hacer instalando un agente de Wazuh en la máquina que maneja los logs del firewall o configurando el dispositivo para que envíe logs a través de syslog a una máquina que tenga un agente de Wazuh instalado.

> NOTA: Nosotros practicaremos con la fuente 1 y 2.

Activar Windows
Ve a Configuración para activar Windows.

Simulación de Ataques Multi-Fuente

debian+wordpress [Corriendo] - Oracle VirtualBox

Archivo Máquina Ver Entrada Dispositivos Ayuda

Applications Places System Sat Apr 18, 09:12

Browse and run installed applications

debian@debian: ~

File Edit View Search Terminal Help

```
debian@debian:~$ ip addr
1: lo: <LOOPBACK,UP,LOWER_UP> mtu 65536 qdisc noqueue state UNKNOWN group defaul
t qlen 1000
    link/loopback 00:00:00:00:00:00 brd 00:00:00:00:00:00
    inet 127.0.0.1/8 scope host lo
       valid_lft forever preferred_lft forever
    inet6 ::1/128 scope host noprefixroute
       valid_lft forever preferred_lft forever
2: enp0s3: <BROADCAST,MULTICAST,UP,LOWER_UP> mtu 1500 qdisc fq_codel state UP gr
oup default qlen 1000
    link/ether 08:00:27:d1:65:c7 brd ff:ff:ff:ff:ff:ff
    inet 192.168.18.197/24 brd 192.168.18.255 scope global dynamic noprefixroute
 enp0s3
       valid_lft 3526sec preferred_lft 3526sec
    inet6 fe80::a00:27ff:fed1:65c7/64 scope link noprefixroute
       valid_lft forever preferred_lft forever
debian@debian:~$ sudo nano /etc/rsyslog.conf
[sudo] password for debian:
debian@debian:~$ sudo nano /etc/rsyslog.conf
debian@debian:~$ sudo systemctl restart syslog
debian@debian:~$
```

debian@debian: ~

CTRL DERECHA

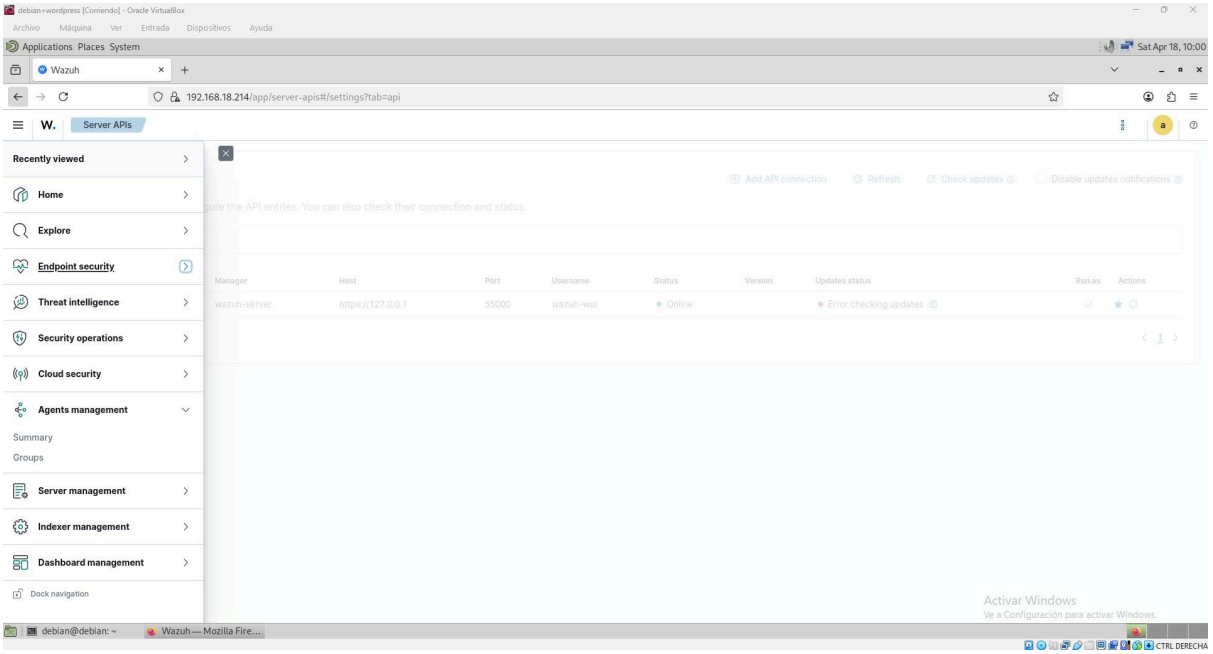
debian+wordpress [Corriendo] - Oracle VirtualBox
Archivo Máquina Ver Entrada Dispositivos Ayuda
Applications Places System
Sat Apr 18, 10:00
Wazuh
192.168.18.214/app/server-apis#/settings?tab=api
Server APIs
Recently viewed
Home
Explore
Endpoint security
Threat intelligence
Security operations
Cloud security
Agents management
Summary
Groups
Server management
Indexer management
Dashboard management
Dock navigation
Add API connection
Refresh
Check updates
Disable updates notifications
Manager
Host
Port
Username
Status
Version
Updates status
Run as
Actions
wazuh-server
https://127.0.0.1
55000
wazuh-wui
Online
Error checking updates
Activar Windows
Ve a Configuración para activar Windows.
debian@debian: ~
Wazuh — Mozilla Fire...
CTRL DERECHA

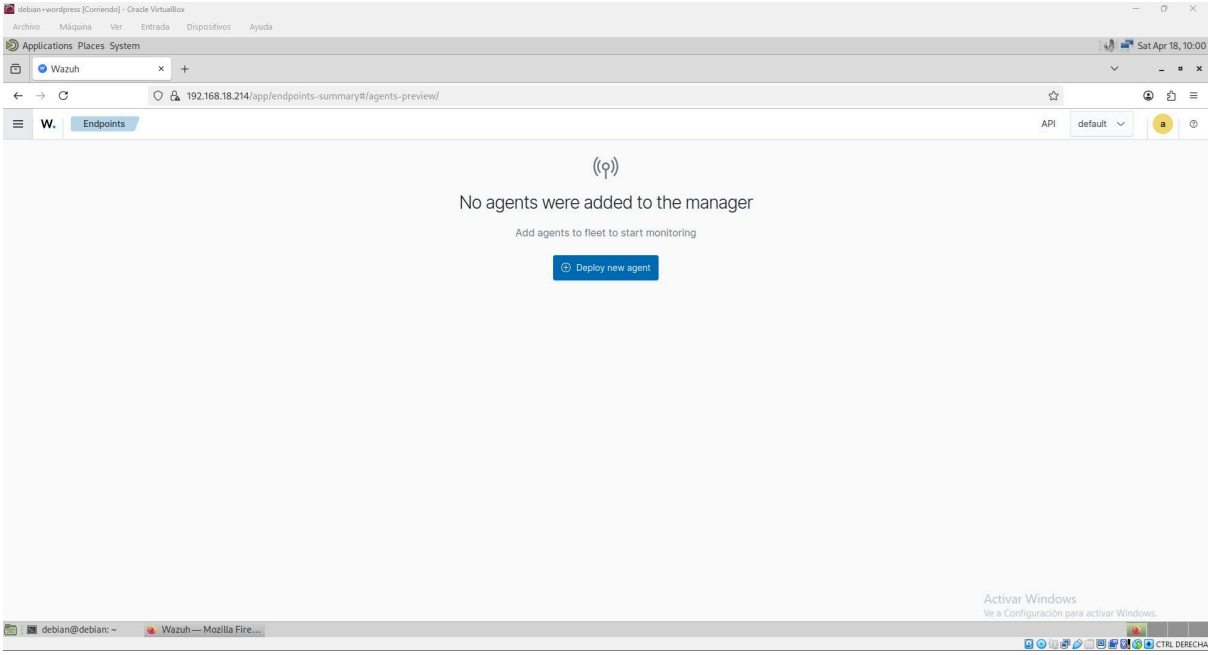
debian+wordpress [Corriendo] - Oracle VirtualBox
Archivo Máquina Ver Entrada Dispositivos Ayuda
Applications Places System
Sat Apr 18, 10:00
Wazuh
192.168.18.214/app/endpoints-summary#/agents-preview/
Endpoints
API
default
No agents were added to the manager
Add agents to fleet to start monitoring
Deploy new agent
Activar Windows
Ve a Configuración para activar Windows.
debian@debian: ~
Wazuh — Mozilla Fire...
CTRL DERECHA

debian+wordpress [Corriendo] - Oracle VirtualBox

Archivo Máquina Ver Entrada Dispositivos Ayuda

Applications Places System Sat Apr 18, 10:03

Wazuh

192.168.18.214/app/endpoints-summary#/agents-preview/deploy

Endpoints | Deploy new agent

Deploy new agent

Select the package to download and install on your system:

LINUX
- RPM amd64
- RPM aarch64
- DEB amd64
- DEB aarch64

WINDOWS
- MSI 32/64 bits

macOS
- Intel
- Apple silicon

For additional systems and architectures, please check our **documentation**.

Server address:

This is the address the agent uses to communicate with the server. Enter an IP address or a fully qualified domain name (FQDN).

Assign a server address

192.168.18.214

Remember server address

Optional settings:

By default, the deployment uses the hostname as the agent name. Optionally, you can use a different agent name in the field below.

Assign an agent name:

Activar Windows
Ve a Configuración para activar Windows.

debian@debian: ~ | Wazuh — Mozilla Fire...

CTRL DERECHA

debian+wordpress [Corriendo] - Oracle VirtualBox

Archivo Máquina Ver Entrada Dispositivos Ayuda

Applications Places System Sat Apr 18, 10:04

Wazuh

192.168.18.214/app/endpoints-summary#/agents-preview/deploy

Endpoints | Deploy new agent

By default, the deployment uses the hostname as the agent name. Optionally, you can use a different agent name in the field below.

Assign an agent name:

Agent name

The agent name must be unique. It can't be changed once the agent has been enrolled.

Select one or more existing groups:

Default

Run the following commands to download and install the agent:

```
wget https://packages.wazuh.com/4.x/apt/pool/main/w/wazuh-agent/wazuh-agent_4.14.4-1_amd64.deb && sudo WAZUH_MANAGER='192.168.18.214' dpkg -i ./wazuh-agent_4.14.4-1_amd64.deb
```

Requirements
- You will need administrator privileges to perform this installation.
- Shell Bash is required.

Keep in mind you need to run this command in a Shell Bash terminal.

5 Start the agent:

Activar Windows
Ve a Configuración para activar Windows.

debian@debian: ~ | Wazuh — Mozilla Fire...

CTRL DERECHA

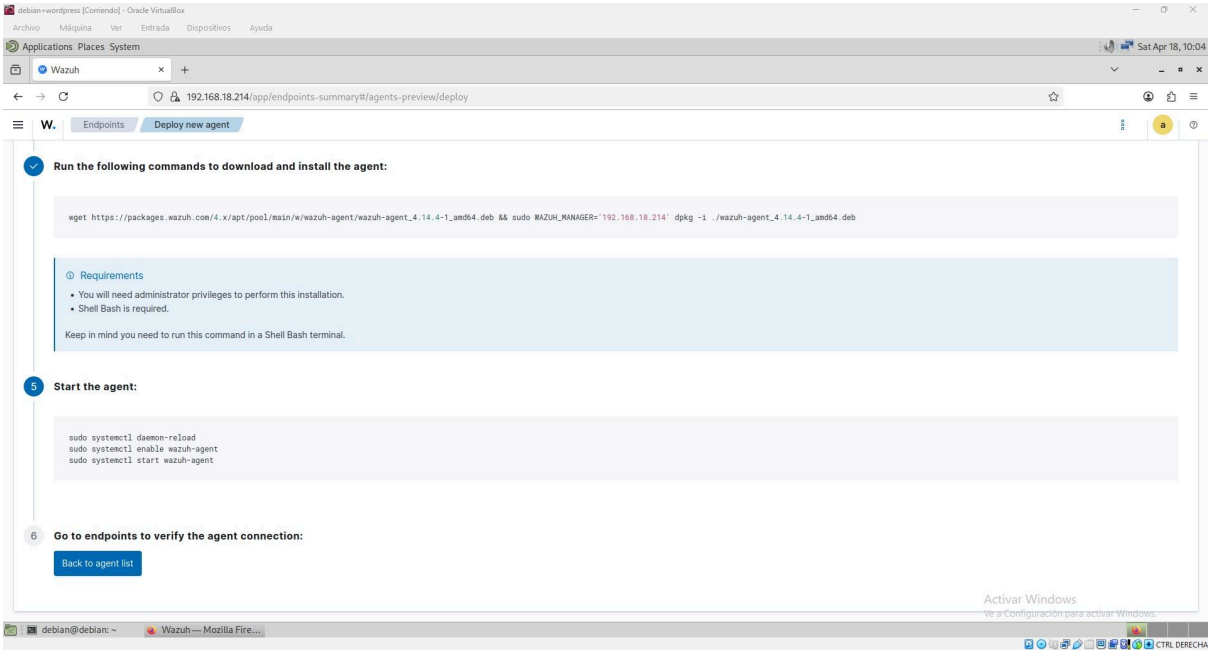
debian+wordpress [Corriendo] - Oracle VirtualBox
Archivo Máquina Ver Entrada Dispositivos Ayuda
Applications Places System
Sat Apr 18, 10:04
Wazuh
192.168.18.214/app/endpoints-summary#/agents-preview/deploy
Endpoints
Deploy new agent
Run the following commands to download and install the agent:
wget https://packages.wazuh.com/4.x/apt/pool/main/w/wazuh-agent/wazuh-agent_4.14.4-1_amd64.deb && sudo WAZUH_MANAGER='192.168.18.214' dpkg -i ./wazuh-agent_4.14.4-1_amd64.deb
Requirements
You will need administrator privileges to perform this installation.
Shell Bash is required.
Keep in mind you need to run this command in a Shell Bash terminal.
5
Start the agent:
sudo systemctl daemon-reload
sudo systemctl enable wazuh-agent
sudo systemctl start wazuh-agent
6
Go to endpoints to verify the agent connection:
Back to agent list
Activar Windows
Ve a Configuración para activar Windows.
debian@debian: ~
Wazuh — Mozilla Fire...
CTRL DERECHA

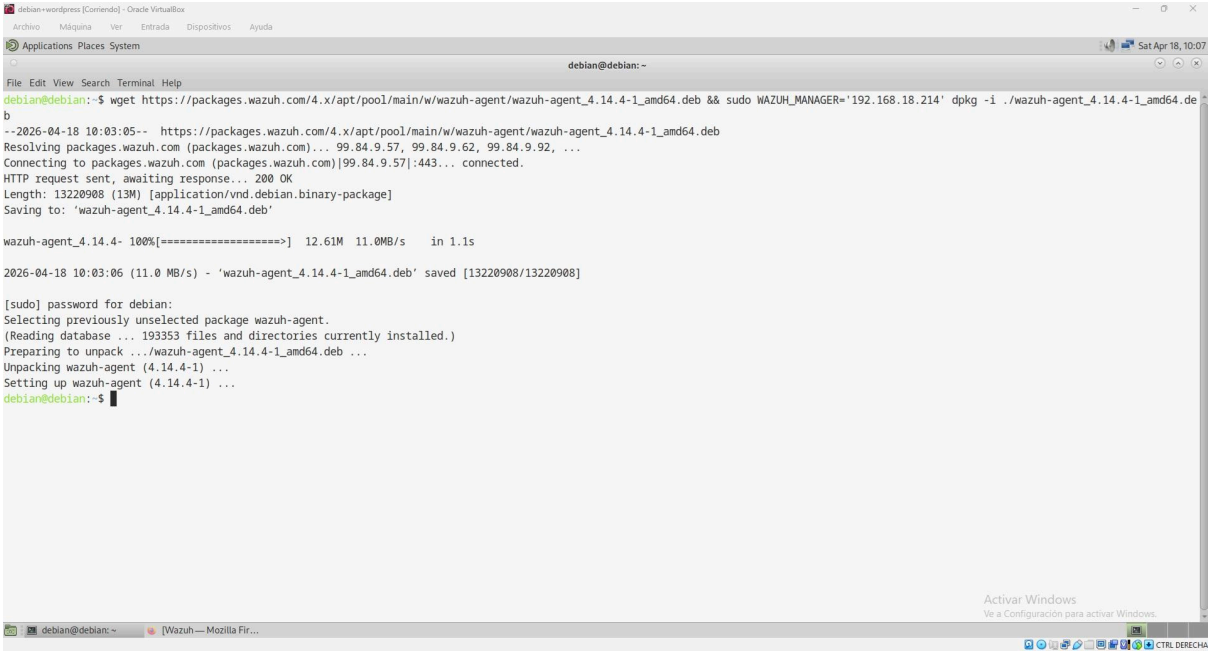
debian+wordpress [Corriendo] - Oracle VirtualBox
Archivo Máquina Ver Entrada Dispositivos Ayuda
Applications Places System
Sat Apr 18, 10:07
debian@debian: ~
File Edit View Search Terminal Help
debian@debian:~$ wget https://packages.wazuh.com/4.x/apt/pool/main/w/wazuh-agent/wazuh-agent_4.14.4-1_amd64.deb && sudo WAZUH_MANAGER='192.168.18.214' dpkg -i ./wazuh-agent_4.14.4-1_amd64.deb
--2026-04-18 10:03:05-- https://packages.wazuh.com/4.x/apt/pool/main/w/wazuh-agent/wazuh-agent_4.14.4-1_amd64.deb
Resolving packages.wazuh.com (packages.wazuh.com)... 99.84.9.57, 99.84.9.62, 99.84.9.92, ...
Connecting to packages.wazuh.com (packages.wazuh.com)|99.84.9.57|:443... connected.
HTTP request sent, awaiting response... 200 OK
Length: 13220908 (13M) [application/vnd.debian.binary-package]
Saving to: 'wazuh-agent_4.14.4-1_amd64.deb'
wazuh-agent_4.14.4- 100%[==========>] 12.61M 11.0MB/s in 1.1s
2026-04-18 10:03:06 (11.0 MB/s) - 'wazuh-agent_4.14.4-1_amd64.deb' saved [13220908/13220908]
[sudo] password for debian:
Selecting previously unselected package wazuh-agent.
(Reading database ... 193353 files and directories currently installed.)
Preparing to unpack .../wazuh-agent_4.14.4-1_amd64.deb ...
Unpacking wazuh-agent (4.14.4-1) ...
Setting up wazuh-agent (4.14.4-1) ...
debian@debian:~$
Activar Windows
Ve a Configuración para activar Windows.
debian@debian: ~
[Wazuh — Mozilla Fir...
CTRL DERECHA

debian+wordpress [Corriendo] - Oracle VirtualBox

Archivo Máquina Ver Entrada Dispositivos Ayuda

Applications Places System Sat Apr 18, 10:09

debian@debian: ~

File Edit View Search Terminal Help

```
debian@debian:~$ wget https://packages.wazuh.com/4.x/apt/pool/main/w/wazuh-agent/wazuh-agent_4.14.4-1_amd64.deb && sudo WAZUH_MANAGER='192.168.18.214' dpkg -i ./wazuh-agent_4.14.4-1_amd64.de
b
--2026-04-18 10:03:05--  https://packages.wazuh.com/4.x/apt/pool/main/w/wazuh-agent/wazuh-agent_4.14.4-1_amd64.deb
Resolving packages.wazuh.com (packages.wazuh.com)... 99.84.9.57, 99.84.9.62, 99.84.9.92, ...
Connecting to packages.wazuh.com (packages.wazuh.com)|99.84.9.57|:443... connected.
HTTP request sent, awaiting response... 200 OK
Length: 13220908 (13M) [application/vnd.debian.binary-package]
Saving to: 'wazuh-agent_4.14.4-1_amd64.deb'

wazuh-agent_4.14.4- 100%[===================>]  12.61M  11.0MB/s    in 1.1s

2026-04-18 10:03:06 (11.0 MB/s) - 'wazuh-agent_4.14.4-1_amd64.deb' saved [13220908/13220908]

[sudo] password for debian:
Selecting previously unselected package wazuh-agent.
(Reading database ... 193353 files and directories currently installed.)
Preparing to unpack .../wazuh-agent_4.14.4-1_amd64.deb ...
Unpacking wazuh-agent (4.14.4-1) ...
Setting up wazuh-agent (4.14.4-1) ...
debian@debian:~$ sudo systemctl daemon-reload
debian@debian:~$ sudo systemctl enable wazuh-agent
Created symlink /etc/systemd/system/multi-user.target.wants/wazuh-agent.service → /lib/systemd/system/wazuh-agent.service.
debian@debian:~$ sudo systemctl start wazuh-agent
debian@debian:~$
```

Activar Windows
Ve a Configuración para activar Windows.

debian@debian: ~ Wazuh — Mozilla Fire...

CTRL DERECHA

debian+wordpress [Corriendo] - Oracle VirtualBox

Archivo Máquina Ver Entrada Dispositivos Ayuda

Applications Places System Sat Apr 18, 10:10

Wazuh

192.168.18.214/app/endpoints-summary#/agents-preview

Endpoints API default a

AGENTS BY STATUS

Active (1)
Disconnected (0)
Pending (0)
Never connected (0)

TOP 5 OS

debian (1)

TOP 5 GROUPS

default (1)

Agents (1)

Deploy new agent Refresh Export formatted More

Search WQL

ID	Name	IP address	Group(s)	Operating system	Cluster node	Version	Status	Actions
001	debian	192.168.18.197	default	Debian GNU/Linux 12	node01	v4.14.4	active	

Rows per page: 10 1

Activar Windows
Ve a Configuración para activar Windows.

debian@debian: ~ Wazuh — Mozilla Fire...

CTRL DERECHA

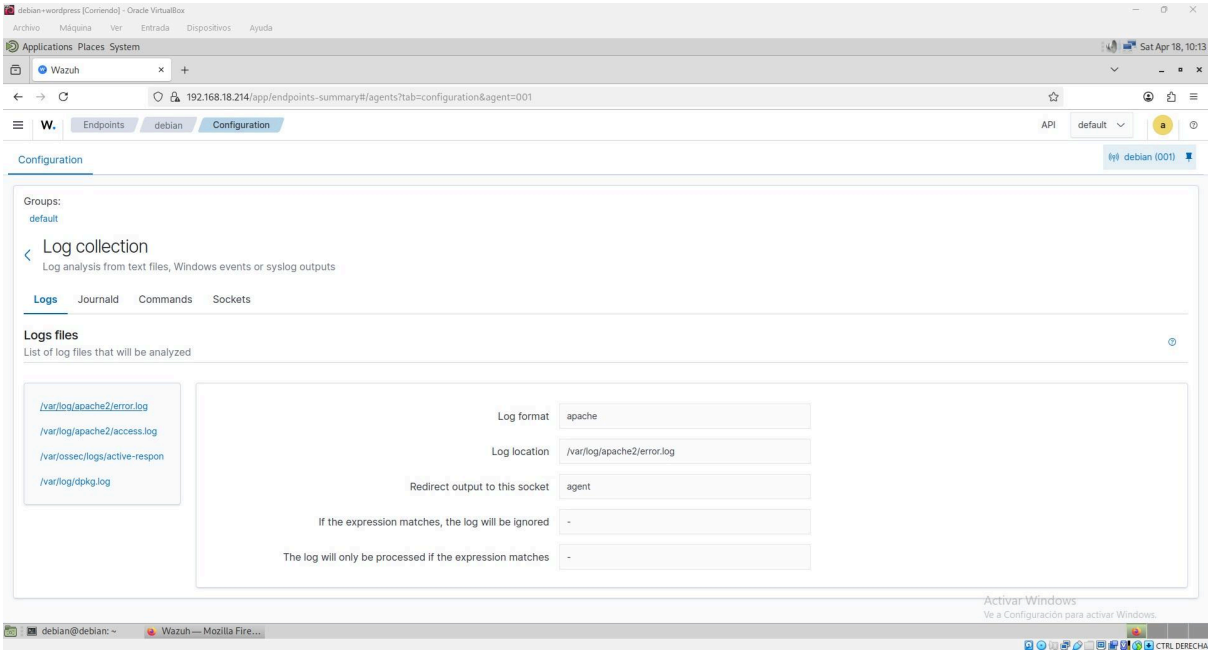
debian+wordpress [Corriendo] - Oracle VirtualBox
Archivo Máquina Ver Entrada Dispositivos Ayuda
Applications Places System
Sat Apr 18, 10:13
Wazuh
192.168.18.214/app/endpoints-summary#/agents?tab=configuration&agent=001
Endpoints
debian
Configuration
API
default
Configuration
debian (001)
Groups:
default
Log collection
Log analysis from text files, Windows events or syslog outputs
Logs
Journald
Commands
Sockets
Logs files
List of log files that will be analyzed
/var/log/apache2/error.log
/var/log/apache2/access.log
/var/ossec/logs/active-respon
/var/log/dpkg.log
Log format
apache
Log location
/var/log/apache2/error.log
Redirect output to this socket
agent
If the expression matches, the log will be ignored
-
The log will only be processed if the expression matches
-
Activar Windows
Ve a Configuración para activar Windows.
debian@debian: ~
Wazuh — Mozilla Fire...
CTRL DERECHA

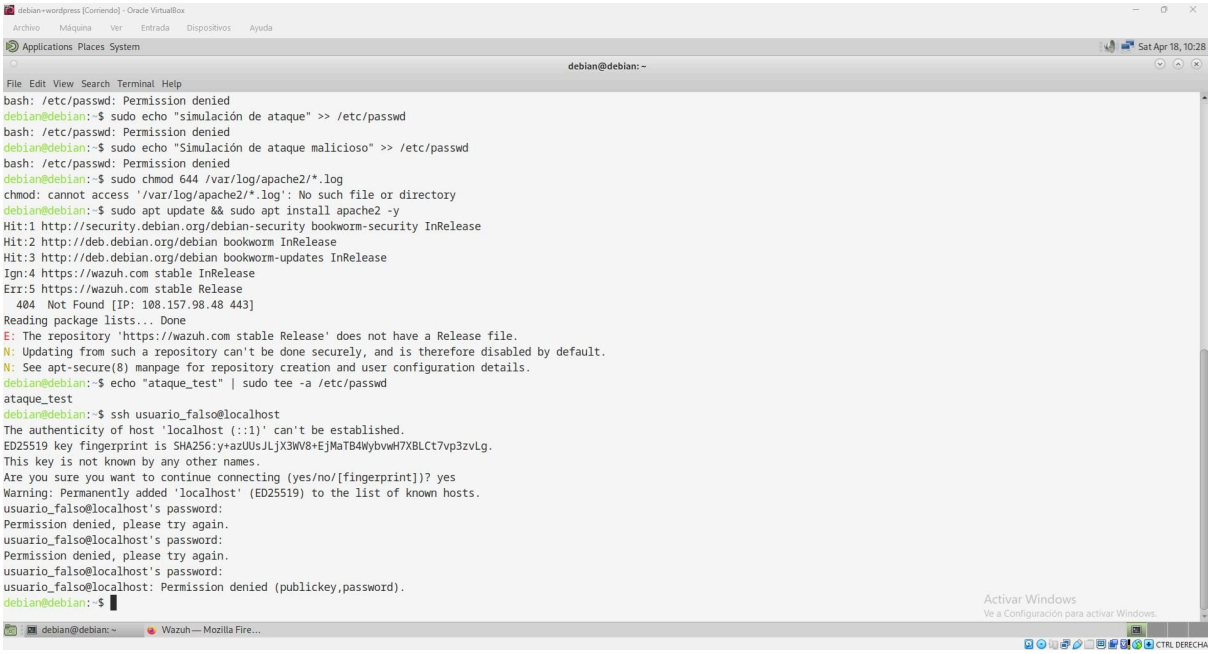
debian+wordpress [Corriendo] - Oracle VirtualBox
Archivo Máquina Ver Entrada Dispositivos Ayuda
Applications Places System
Sat Apr 18, 10:28
debian@debian: ~
File Edit View Search Terminal Help
bash: /etc/passwd: Permission denied
debian@debian:~$ sudo echo "simulación de ataque" >> /etc/passwd
bash: /etc/passwd: Permission denied
debian@debian:~$ sudo echo "Simulación de ataque malicioso" >> /etc/passwd
bash: /etc/passwd: Permission denied
debian@debian:~$ sudo chmod 644 /var/log/apache2/*.log
chmod: cannot access '/var/log/apache2/*.log': No such file or directory
debian@debian:~$ sudo apt update && sudo apt install apache2 -y
Hit:1 http://security.debian.org/debian-security bookworm-security InRelease
Hit:2 http://deb.debian.org/debian bookworm InRelease
Hit:3 http://deb.debian.org/debian bookworm-updates InRelease
Ign:4 https://wazuh.com stable InRelease
Err:5 https://wazuh.com stable Release
404 Not Found [IP: 108.157.98.48 443]
Reading package lists... Done
E: The repository 'https://wazuh.com stable Release' does not have a Release file.
N: Updating from such a repository can't be done securely, and is therefore disabled by default.
N: See apt-secure(8) manpage for repository creation and user configuration details.
debian@debian:~$ echo "ataque_test" | sudo tee -a /etc/passwd
ataque_test
debian@debian:~$ ssh usuario_falso@localhost
The authenticity of host 'localhost (::1)' can't be established.
ED25519 key fingerprint is SHA256:y+azUUsJLjX3WV8+EjMaTB4WybvwH7XBLCt7vp3zvLg.
This key is not known by any other names.
Are you sure you want to continue connecting (yes/no/[fingerprint])? yes
Warning: Permanently added 'localhost' (ED25519) to the list of known hosts.
usuario_falso@localhost's password:
Permission denied, please try again.
usuario_falso@localhost's password:
Permission denied, please try again.
usuario_falso@localhost's password:
usuario_falso@localhost: Permission denied (publickey,password).
debian@debian:~$
Activar Windows
Ve a Configuración para activar Windows.
debian@debian: ~
Wazuh — Mozilla Fire...
CTRL DERECHA

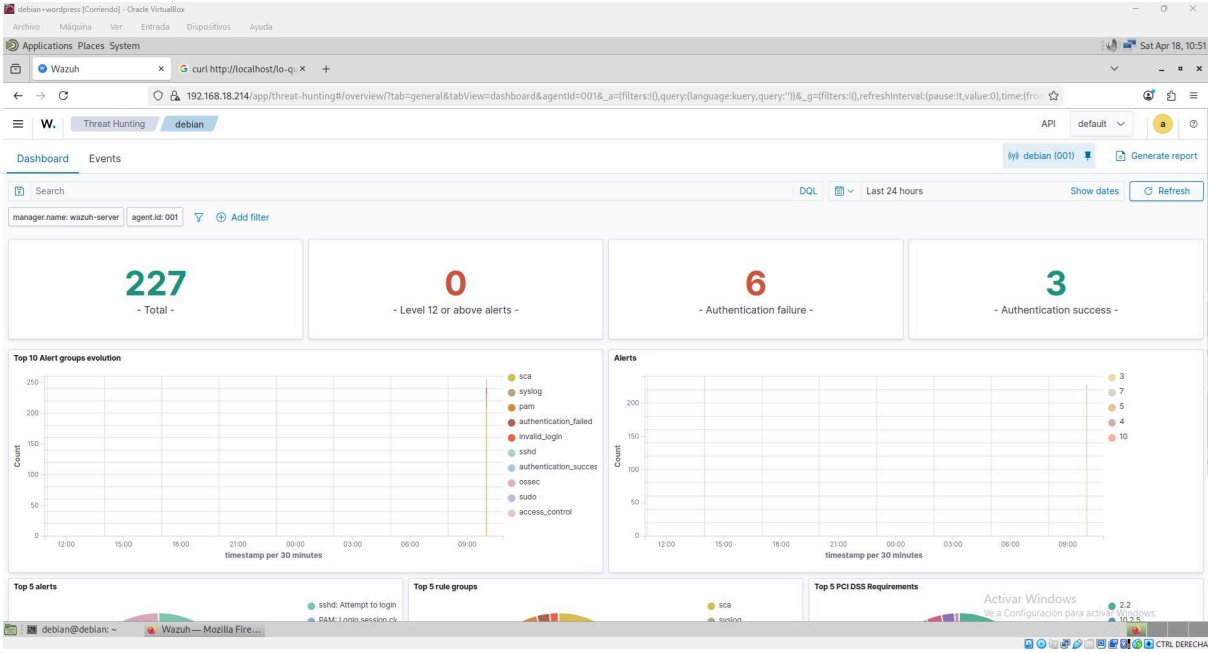
debian+wordpress [Corriendo] - Oracle VirtualBox
Archivo Máquina Ver Entrada Dispositivos Ayuda
Applications Places System
Sat Apr 18, 10:51
Wazuh
curl http://localhost/lo-qu
192.168.18.214/app/threat-hunting#/overview/?tab=general&tabView=dashboard&agentId=001&_a=(filters:!(),query:(language:kuery,query:''))&_g=(filters:!(),refreshInterval:(pause:!t,value:0),time:(fro
Threat Hunting
debian
API
default
Dashboard
Events
debian (001)
Generate report
Search
DQL
Last 24 hours
Show dates
Refresh
manager.name: wazuh-server
agent.id: 001
Add filter
227
- Total -
0
- Level 12 or above alerts -
6
- Authentication failure -
3
- Authentication success -
Top 10 Alert groups evolution
sca
syslog
pam
authentication_failed
invalid_login
sshd
authentication_succes
ossec
sudo
access_control
Count
timestamp per 30 minutes
Alerts
3
7
5
4
10
Top 5 alerts
sshd: Attempt to login
Top 5 rule groups
sca
Top 5 PCI DSS Requirements
2.2
Activar Windows
Ve a Configuración para activar Windows.
debian@debian: ~
Wazuh — Mozilla Fire...
CTRL DERECHA